Visų šalių proletarai, vienykitės!

Energetikas

Vakarų statybos valdybos partinio komiteto, jungtinės profsąjungos komiteto, komjaunimo komiteto ir administracijos organas

LAIKRAŠTIS ĮKURTAS 1980 M. GRUODŽIO MĖN. 19 D.

Nr. 39 (291) Kaina 1 kap.

1986 M. Spalio 1 d. TREČIADIENIS

DĖL DARBO ŽIEMĄ

Rugsėjo 18 d. įvyko Ignalinos AE partinio ir ūkinio aktyvo susirinkimas, kurio metu buvo išnagrinėtos Ignalinos AE bei Vakarų statybos valdybos ūkinių, partinių, profsąjungos ir komjaunimo organizacijų vadovų užduotys dirbant rudens ir žiemos laikotarpiu.

Pranešimą padarė laikinai einantis Ignalinos atominės elektrinės direktoriaus pareigas **A. Chromčenka.**

Svarstant pranešimą dalyvavo VSV vyriausiasis inžinierius **F. Abliazizovas,** Ignalinos AE vyriausiojo inžinieriaus pavaduotojas **V. Gusevas,** Pramonės įmonių valdybos partinio biuro sekretorius **G. Pribylovskis,** Ignalinos AE elektros ir šilumos tiekimo cecho viršininkas **N. Chaleckis,** Ignalinos AE KŪS viršininkas **A. Ašichminas,** VSV energijos tiekimo valdybos viršininkas **A. Belovas,** trečiojo montavimo statybos tresto partinio komiteto sekretorius **A. Serovas.**

Partinio ir ūkinio aktyvo darbe susirinkimo metu dalyvavo Lietuvos Komunistų partijos CK sekretorius **A. Brazauskas** ir LKP Ignalinos rajono komiteto pirmasis sekretorius **K. Kasnikauskas.**

Susirinkimo metu buvo priimta rezolucija, kuri užtikrins patikimą ir stabilų Ignalinos AE pirmojo energijos bloko darbą, nepriekaištingą direktyvinio grafiko vykdymą statant antrąjį energijos bloką, planų vykdymą atiduodant eksploatuoti gyvenamuosius ir kultūrinės-buitinės paskirties objektus. **„Energetiko“ inf.**

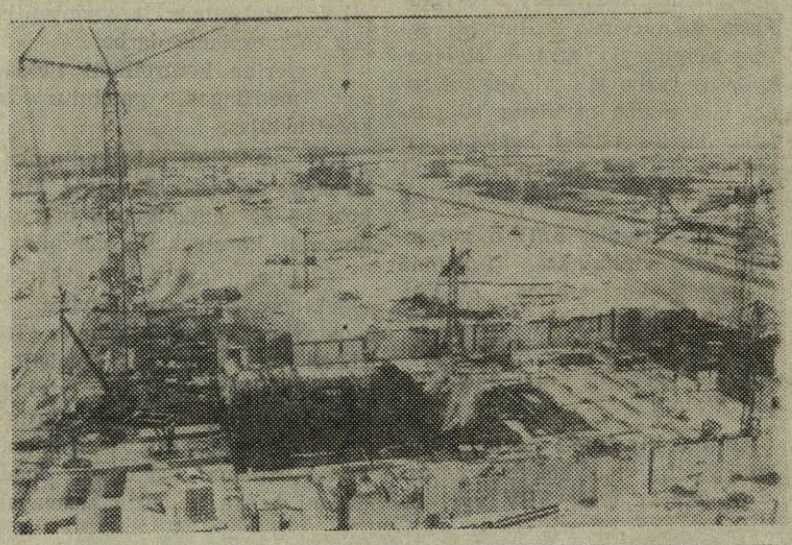

Trečiajame energijos bloke

SMV-13 kolektyvas baigia darbus klojant bloko G-3 pamatų plokštę. Beveik 70 proc. darbų ruošiant geležinkelio estakadą A eilėje jau atlikta.

V. Sergejevo vadovaujamas trečiasis baras baigia betono darbus bloke G-3.

Jaunas baro meistras M. Šukevičius į statybą atvyko baigęs Vilniaus inžinerinį statybos institutą, jaunas specialistas, komjaunuolis. Užsirekomendavo teigiamai, turi organizatorinių sugebėjimų. Jo vadovaujamas baras ne kartą užėmė prizines vietas socialistiniame lenktyniavime tarp tryliktosios statybos montavimo valdybos padalinių. 1985 metų lapkričio mėnesį M. Šukevičiui buvo pareikšta padėka.

Nuotraukose: trečiojo Ignalinos AE energijos bloko statybos panorama; tryliktosios statybos montavimo valdybos trečiojo baro meistras M. Šukevičius.

N. Čiplienės nuotr.

GINANT KOLEKTYVO INTERESUS

SMV-5 užima ypatingą vietą Vakarų statybos valdybos statybos padalinių sistemoje. Apdailos darbai — baigiamasis statybos etapas, paskutinis štrichas, galutinis rezultatas, pagal kurį duodamas bendras įvertinimas padėtoms pastangoms, ir nuo kurio priklauso daugiatūkstantinio kolektyvo pagrindiniai rodikliai. Todėl didelė atsakomybė gula ant apdailininkų pečių.

Ir kita penktosios statybos montavimo valdybos kolektyvo įpatybė — jame dominuoja moterys. Todėl labai svarbios tapo darbo apsaugos, darbuotojų sveikatos, aprūpinimo vietomis vaikų darželiuose problemos.

Apie tai ir buvo kalbėta ataskaitinio rinkiminio profsąjungos susirinkimo metu.

Kolektyvas išties deda daug pastangų sprendžiant savo užduotis. Darbo sąlygos nelengvos: objektų daug, nutolę vienas nuo kito, labai trumpi terminai, trūksta darbo rankų.

Profsąjungos komiteto pirmininkė T. Sidlova ataskaitiniame pranešime kalbėjo apie tai, kad nuo metų pradžios atlikta 109,8 proc. statybos ir montavimo darbų. Atiduota eksploatuoti 24,5 kvad. m. gyvenamojo ploto, nemažai stambių kultūrinės buitinės paskirties objektų. Daugelis brigadų tapo socialistinio lenktyniavimo tarp Vakarų statybos valdybos padalinių nugalėtojais. I. Kochanomo vadovaujamam pirmajam barui suteiktas „Aukštos gamybinės kultūros baro“ vardas.

Galima didžiuotis, tačiau reikia ir padirbėti.

Apie savo profesiją kalbėjo trečiojo baro dažytojų brigadininkė M. Alijeva.

— Nežinai ką ir bedaryti, kai patalpos, kurioje neseniai triūsė brigada, negali pažinti. Neperseniausiai montuotojai bandė vamzdį. Vandens iki kelių, nusilupė dažai. Tai mūsų darbo negerbimas. Be to, sugadinama daug medžiagų, dažų — tonomis. O kaip padidinti darbo našumą, šturmuojant, įtemptai dirbant fiziškai? Taip dirbti negalima. Dažymo darbų mechanizacija, automatizacija — pats teisingiausias kelias.

— Laikas jau sutvarkyti buitines patalpas, — priduria dažytoja N. Ickovič. — Dirbame viename miesto gale, persirengiame — kitame. Per visą miestą einame ištepliotais dažais spec. drabužiais. Autobuse nuo mūsų traukiasi į šalis, valgyklose niurna. Bet juk mes moterys, visada norime atrodyti gražios.

Susirinkimo metu buvo gvildenamos kitos problemos, nemažai svarbios ir reikšmingos. Tačiau buvo ištarta jau ne kartą mesta replika:

— Kasmet taip pat...

Deja šįkart darbininkams nebuvo atsakyta į daugelį klausimų. Ir statybos montavimo valdybos viršininko V. Majukovo ir jo pavaduotojo gamybai S. Mojino pasisakymuose nenuskambėjo pozityvios programos sprendžiant aktualias problemas. Jie mėgino esamas problemas sušvelninti, eilinį kartą ragino kolektyvą būti kantriu, aiškino, kad dabar sunku, o paskui bus lengviau. Tikriausiai nuo šių žodžių nė kiek lengviau nepasidarė. O tas, kas taip kalbėjo, kitą kartą susimąstys, ar reikia tuščiažodžiavimo. Susirinkimo metu svarstymas vyko be ugnies. Tikriausiai žmonės jau nebetiki, kad po žodžių seks darbai.

Šis simptomas kelia nerimą. Daugelis kalba apie SMV-5 profsąjungos komiteto darbą.

Profsąjungos pareiga — įtraukti dirbančiuosius į gamybos valdymą, plėtoti demokratizacijos procesą. Todėl reikia pagerinti nuolat veikiančių gamybinių pasitarimų, draugiškų teismų, įvairių visuomeninių tarybų ir komisijų veiklą.

Profsąjungos pareiga — pasakyti tvirtą žodį ginant kolektyvo interesus. Į tai dar kartą atkreipė dėmesį savo kalboje susitikimo su Krasnodaro krašto partiniu aktyvu metu M. Gorbačiovas.

Į tai ir turi orientuotis profsąjungos komitetai. Laikas iš jų reikalauja atkaklumo, kryptingumo, drąsos, ginant dirbančiųjų interesus, aktyvaus dalyvavimo pertvarkyme.

Z. ANISIMOVA

ATASKAITOS IR RINKIMAI KOMJAUNIME

Būti entuziastais

Įvyko ataskaitinis rinkiminis susirinkimas pirminėse SMV-8 ir SMV-13 komjaunimo organizacijose. Susirinkimai vyko greitai, gyvai, jų metu buvo svarstomos iškeltos komjaunuoliams konkrečios problemos. Tai dalyvavimas sprendžiant gamybos klausimus („Komjaunimo prožektorius“, socialistinis lenktyniavimas), vidaus drausmė, laisvalaikio organizavimas. Tačiau teigiamais rezultatais džiaugtis dar negalima.

Apsvarstę sekretorės T. Podgaiskajos pranešimą, SMV-13 komjaunuoliai savo darbą ataskaitiniu laikotarpiu pripažino nepatenkinamu. Džiugina, kad komjaunuoliai kritiškai vertina savo darbą.

Kiek geriau reikalai klojasi SMV-8 pirminėje komjaunimo organizazcijoje, kuriai vadovauja E. Chodorskaja. Nepergeriausiai dirbo „KP“ štabas, bet neblogai pasidarbavo kultmasinis sektorius. Atsakingo už šio sektoriaus darbą E. Kavyčko aktyvumas padėjo suvienyti kolektyvą. Buvo organizuotas kolektyviškas kino filmų lankymas, turistinės išvykos. Vaikinai ir merginos aktyviai dalyvauja kolektyvo sportiniame gyvenime.

Bet vis dėlto svarbiausių komjaunimo darbo aspektų pertvarkymas vyksta lėtai. Laukia ataskaitiniai rinkiminiai susirinkimai

• • •

Įvyko ataskaitinis rinkiminis komjaunimo susirinkimas antrojoje bandomojoje gamykloje. Džiugu pažymėti, kad gamyboje komjaunimo organizacija turi autoritetą. Tai buvo matyti ir susirinkimo metu. Jame dalyvavo gamyklos direktorius V. Seliverstovas, partinės organizacijos sekretorius A. Gasilinas, profsąjungos komiteto pirmininkas V. Jurčenka, komjaunimo mokyklos vadovas I. Bildiukas. Buvo įvertintas komjaunuolių darbas praėjusiais metais, iškeltos konkrečios užduotys.

Dar daug prolbemų turi komjaunuoliai. V. Sachno vadovaujamas naujas biuras pasiryžęs įveikti visus sunkumus.

Ataskaitinė rinkiminė komp anija komjaunime tęsiasi. Jai reikia skirti tinkamą dėmesį.

O. BERIOZA

Į pagalbą propagandistui

Seminariniams užsiėmimams spalio 15 d.

1. Birželio (1986 m.) TSKP CK plenumas apie pirmuosius rezultatus po suvažiavimo darbo.

2. Padalinio (baro, cecho, brigados) darbo rezultatai per devynerius 1986 metų mėnesius ir svarbiausi uždaviniai vykdant valstybinį planą ir socialistinius įsipareigojimus.

3. Lėto pertvarkymo priežastys padalinio (baro, cecho, brigados) kolektyvo darbe, trūkumai ir jų pašalinimo būdai.

4. Darbininko, brigadininko, meistro, darbų vpkdytojo, baro viršininko, specialisto vaidmuo ieškant rezervų, darbo gerinimo metodai ir būdai.

5. Ką reikia padaryti padalinyje (bare , skyriuje, ceche, brigadoje), kad nebūtų formalizmo organizuojant socialistinį lenktyniavimą, siekiant dar didesnio jo efektyvumo.

6. Kas trukdo diegti baro ir ištisinę rangą, kokius organizacinius klausimus reikia spręsti, norint realizuoti visus šio darbų organizavimo metodo privalumus.

7. Ką konkrečiai reikia padaryti padalinyje (bare, ceche, brigadoje) gerinant statybos ir montavimo darbus ir išleidžiant gatavą produkciją?

8. Kokias praktines priemones reikia atlikti padalinyje (bare, ceche, brigadoje), norint pasiekti medžiagų, elektros energijos ir kitų resursų ekonomiją?

Literatūra

TSKP CK birželio (1986 m.) pienumo medžiaga, M., Politizdat, 1986 m. **„Dėl Sąjunginio socialistinio lenktyniavimo sėkmingai vykdant XII-ojo penkmečio užduotis“.** TSKP CK, TSRS Ministrų Tarybos, VPSCT ir VLKJS CK. „Pravda“, 1986 m. birželio 22 d.

M. Gorbačiovas „Greičiau persitvarkyti, veikti naujoviškai“. Kalba susitikimo su darbininkais Toljatyje metu 1986 m. balandžio 8 d. M., Politizdat, 1986 m.

M. Gorbačiovas. Kalba iškilmingame susirinkime, įteikiant Vladivostokui Lenino ordiną. „Pravda“, 198 6 m. liepos 29 d.

Spartinimo koncepcija: ekonominis aspektas. Žurnalai „Političeskoje samoobrazovanije“ Nr. 2, Nr. 9, 1986 m.

VSV politinio švietimo kabinetas ekonominio mokymo sekcija

Kokybė — visų rūpestis

AUKŠTI APDOVANOJIMAI

Už puikią atiduodamų naudoti Ignlainos AE, Sniečkaus gyvenvietės ir respublikinės reikšmės žemės ūkio bei civilinių objektų kokybę, progresyvios montavimo darbų technologijos taikymą, efektyvios statybos kokybės kontrolės organizavimą, gerus techninius ir ekonominius rodiklius Vakarų statybos valdybos kolektyvas pripažintas 1985 metų sąjunginio visuomeninio apžiūros-konkurso nugalėtoju. Jam įteiktas pirmojo laipsnio diplomas.

TSRS valstybinis statybos reikalų komitetas,
Statybos ir statybos medžiagų pramonės darbininkų profsąjungos Centro Komitetas

---

Statybos ir statybinių medžiagų pramonės darbuotojų profsąjungos CK ir ministerija, išnagrinėję visuomeninio apžiūros-konkurso, vykusio 1985 m. sausio 1 d. — 1985 m. gruodžio 31 d. geriausiai statybos kokybei nustatyti, rezultatus, paskyrė Vakarų statybos valdybos kolektyvui antrąją vietą, įteikė garbės raštą ir piniginę premiją.

Diplomu ir pinigine premija apdovanota penktoji statybos montavimo valdyba, užėmusi antrąją vietą respublikinėje apžiūroje-konkurse, susumavus 1985 metų rezultatus.

Tai, kas pasiekta, dar ne riba

Iškovoti aukšti apdovanojimai dar neduoda teisės nusiraminti, džiūgauti pasiekimais. Be to, mūsų dabartiniai pasiekimai kokybės srityje daug kuklesni už pernykščius. Pirmajame šių metų pusmetyje buvo atiduota eksploatuoti 62 objektai, kurių sąmatinė kaina 8,5 mln. rublių. Dvidešimt objektų buvo atiduoti įvertinus juos „labai gerai". Tačiau tai smulkūs objektai, daugiausia apimantys gerbūvio sferą ir inžinerinius įrenginius, kai tuo tarpu nė vienas gyvenamasis namas ir nė vienas kultūrinės buitinės paskirties objektas „labai gerai" įvertintas nebuvo.

Praėjusiais metais „labai gerai" buvo įvertinti keturi gyvenamieji namai ir vienas kultūrinės buitinės paskirties objektas. Todėl ir sumažėjo vidutinis balas, nuo 4.14 iki 4.11.

Didžiausią susirūpinimą kelia tai, kad defektams pašalinti prireikė 139 tūkst. rublių. Analizė parodė, kad didesnė pinigų dalis buvo panaudota baigiant montuoti konstrukcijas ir atliekant darbus pagal paskyras-užsakymus, apimančius konstrukcijų montavimą, kurį atlieka genrangovinės organizacijos.

Visa tai turi duoti pradžią rimtam darbui gerinant kokybę.

Kokių priemonių imamasi dabar?

Numatyta daugelį gyvenamųjų namų ir kultūrinės-buitinės paskirties objektų atiduoti naudoti įvertinus juos „labai gerai". Tai penketas gyvenamųjų namų antrajame ir trečiajame mikrorajonuose. Rugsėjo 20 d. gyvenamajame name Nr. 19-3 pabuvojo darbo komisija, kuri detaliai išanalizavo darbų kokybę. Buvo pasakyta nemažai pastabų, kurių vykdymas turėtų užtikrinti, kad namas būtų įvertintas „labai gerai".

Atiduodami naudoti objektai turėtų būti įvertinti ne žemiau, kaip „gerai". Iš mūsų praktikos turi būti visiems laikams išguita praktika įvertinant „patenkinamai".

Taip dirbti mus ragina ir TSKP bei TSRS Ministrų Tarybos nutarimas „Dėl priemonių iš esmės gerinant produkcijos kokybę". Partija ir vyriausybė skaito, kad kardinalinė kokybės gerinimo problema — kiekvieno kolektyvo, kiekvieno darbininko, specialisto tiesioginė pareiga. Kokybės gerinimas turi tapti norma kasdieniniame kolektyvo gyvenime.

P. ZORIA

Daugiau kontrolės ir reiklumo

TSKP CK ir TSRS Ministrų Tarybos nutarimas „Dėl priemonių iš esmės gerinant produkcijos kokybę" buvo nagrinėjamas pasitarime, kuriame dalyvavo techninės inspekcijos darbuotojai, SMV-2 ir SMV-5 vadovai ir specialistai. Po techninės inspekcijos viršininko P. Zorios pranešimo prasidėjo svarstymas, diskusijos.

M. Potapovas, SMV-2 pirmojo statybos baro vyr. inžinierius. Dėl didelio meistrų apkrautumo, (iki 5 objektų) darbo dvejomis ir trejomis pamainomis, meistras neturi laiko spręsti kokybės klausimų. Brigadininkams taip pat sunku kontroliuoti kokybę, nes jie dirba 6—7 objektuose. Todėl nėra atsakomybės, kiekvienas tikisi, kad kažkas kitas kontroliuos, patikrins, viską padarys.

Siūlau kiekviename objekte paskirti grandininką. Tegul jam sumokama per metus 250—300 rublių papildomai, užtat nereikės apmokėti broko perdarymo. Iš grandininko bus galima pareikalauti.

Bloga tiekiamo į objektus skiedinio kokybė. Nesilaikoma tiekimo grafiko.

Labai svarbu, kad visas dokumentacijos komplektas būtų objekte iki darbų pradžios. Tai duos galimybę optimaliai jį planuoti.

Būtina išspręsti ,kaip tiekti medžiagas ir gaminius iš GTKV konteineriais. Tai užtikrintų gaminių kontrolę, technologijos laikymąsi, sumažėtų darbo išlaidų, pagerėtų ataskaitos ir būtų gera statybos kokybė.

V. Semenecas, SMV-5 vyriausiasis inžinierius. Sąžiningas savo pareigų vykdymas — štai kokybiško darbo laidas. Analizė rodo, kad esama maždaug 10 pastabų, kurios nuolat kartojasi, o pažiūra į jas nesikeičia. Visai nedirba SMV kokybės komisijos.

J. Dimitriadis, SMV-5 ketvirtojo baro viršininkas. Techninė inspekcija kontroliuoja objektą apdailos stadijoje, o reikėtų sustiprinti kontrolę pirmuose statybos etapuose. Ir kuo anksčiau, tuo geriau.

Būtina likviduoti šturmus. Kur karštymetis, ten kokybės nėra...

G. Muravjovas, VSV vyr. inžinieriaus pavaduotojas. Laikas keisti pažiūrą į kokybę. Reikia diegti kokybės apžiūros sistemą.

Ir dar vienas svarbus momentas. Negerbiama svetimo darbo, to, kurį atlieka kita brigada, kita statybos montavimo valdyba. „Jeigu ne aš, vadinasi, galima gadinti".

Nuspręsta:

— kruopščiai išnagrinėti TSKP CK ir TSRS Ministrų Tarybos nutarimus ir vadovautis jais tolimesniame darbe;

— geriau kontroliuoti tiekiamas medžiagas, gaminius ir konstrukcijas;

— padidinti brigadininkų, meistrų, darbų vykdytojų atsakomybę už sandėliavimą bei gaminių ir konstrukcijų saugojimą;

— įdiegti apžiūros sistemas objektuose tikrinant statybos ir montavimo darbų kokybę. (Tai atlikti turi kokybės komisijos, vadovaujamos padalinių vyriausiųjų inžinierių. Turi būti atkreiptas dėmesys į pastabas, operatyviai šalinami trūkumai, baudžiami broką padarę asmenys).

— Pats statei!!!
— Iš kur galėjau žinoti, kad mums duos butą šiame name?

L. Lebiodkino piešinys.

VISOCKĮ PRISIMINUS

Rugsėjo 11 d. bendrabutyje Nr. 13 įvyko vakaras, skirtas Vladimiro Vysockio kūrybai. Susirinkusieji klausėsi trečiojo bendrabučio auklėtojos N. Klimenkos pasakojimo apie turiningą, ryškų V. Vysockio gyvenimą. GTKV inžinierė K. Skibenko ir ketvirtosios valgyklos virėja L. Blinova skaitė jo eiles, skambėjo atliekamų dainų įrašai.

Nemažai padirbėjo organizuojant vakarą tryliktojo bendrabučio auklėtoja V. Nemirskaja, jai padėjo bendrabučio taryba, pirmininkė O. Rudiuk.

A. GALANŽINAS
Respublikos spartuoliškos komjaunimo Ignalinos AE statybos štabo viršininkas

KŪRYBINIAI SUSITIKIMAI

Sąjunginio kino meno propagandos Lietuvos TSR skyrius nuo 1986 m. spalio 3 d. iki 1987 m. balandžio 7 d. rengia abonementinį ciklą dalyvaujan populiariems kino aktoriams. Cikle bus nagrinėjamos temos „Sokio meistrai ekrane", „Kičius, kas tai?", „Melodrama: kanonai ir nacionalinis savitumas" bei kitos.

Spalio 3 d. įvyks susitikimas su kino ir teatro aktoriumi Aleksejumi Petrenka, kuris filmavosi kino juostose „TASS-as įgaliotas pareikšti", „Raktas be teisės perduoti", „Žiaurus romansas", „...Dvidešimt dienų be karo", „Karalius Lyras".

SPORTAS ● SPORTAS ● SPORTAS ● SPORTAS

REIKIA FUTBOLO AIKŠTĖS

KOVOJANT už sveiką buitį, su girtavimu bei alkoholizmu , svarbią vietą turi užimti fizinė kultūra ir sportas. TSKP CK nutarimuose „Dėl priemonių įveikiant girtavimą ir alkoholizmą" ir „Dėl priemonių gerinant klubinių įstaigų naudojimą" pažymėta, kad būtina gerinti dirbančiųjų poilsio organizavimą, ypač jaunimo, sudaryti sąlygas, užtikrinančias protingą laisvalaikio panaudojimą.

Mūsų šalyje sukaupta didelė fizkultūrinių sveikatingumo programų realizacijos patirtis, sudarytos sąlygos kiekvienam tarybiniam žmogui sistemingai užsiimėti fizine kultūra ir sportu.

Mūsų gyvenvietėje tokios sąlygos kol kas deja dar nesudarytos . Mes didžiuojamės mūsų akrobatų, kuriems sudarytos puikios sąlygos treniruotis, pasiekimais. Neblogų rezultatų pasiekta ir kitose sporto šakose. Turime nemažai įvairių sporto sekcijų, tačiau jas lanko tiktai moksleiviai. Dirbančiam jaunimui užsiimėti nėra kur, nors norinčiųjų labai daug. Juk gyvenvietėje labai daug jaunimo. Vienintelė vieta, kur ateina jaunimas — tai futbolo laukas, nors, atvirai kalbant, liko tik pavadinimas.

Futbolas Sniečkuje pati masiškiausia ir mėgstamiausia sporto šaka. Šį sezoną įvairiose futbolo varžybose dalyvavo 5000 žmonių. Be to, šiame futbolo lauke užsiiminėja 280 vaikų iš futbolo sekcijų, 4000 žmonių čia laikė PDG normas. Čia ateina ir savarankiškai užsiiminėjantis sportu fizkultūrininkai. Šiame lauke treniruojasi ir rungtyniauja mūsų futbolo komanda „Interas", atstovaujanti Sniečkų Lietuvos futbolo čempionate. Esant tokiam apkrovimui nė vienas futbolo laukas neatlaikys. Atsitiko taip, kad mūsų stadionas pavirto suartu lauku. Esant karštai dienai nuo dulkių net kamuolio nematyti, žaidėjams reikia užsidėti dujokaukes, antraip negalima kvėpuoti.

„Interas" dalyvavo Lietuvos antros lygos komandų čempionate, jau ne pirmus metus lyderis savo grupėje. Tačiau tai nelabai džiugina, nes mums atvirai pareikšta: kol nebus stadiono su žalia danga, apie pirmąją lygą nėra ko ir svajoti. Kitos Lietuvos komandos jau atsisako pas mus atvažiuoti žaisti, nes nenori kvėpuoti dulkėmis. Jau laikas turėti stadioną su gerais futbolo laukais. Buvo iškirstas miškas, išrauti kelmai, atvežtas gruntas. Tačiau statyti taip ir nebuvo pradėta. Netrukus grutas buvo išvežtas į kitų objektų statybas, nes buvo nutarta pradėti statyti stadioną pagal projektą.

O laikas nelaukia. Jeigu darbai bus pradėti šių metų rugsėjo mėnesį, tai futbolo lauko eksploatacija bus įmanoma tiktai 1987 metų rudenį. O jeigu vėliau? Vėl tūkstančiai futbolo mėgėjų gers dulkes ir pagrįstai priekaištaus tiems, nuo kurių priklauso stadiono statyba.

Sniečkaus futbolo federacija pasiruošusi padėti statyti stadioną organizuojant darbus visuomeniniais pagrindais. Nepaisant turimų sunkumų, federacija su optimizmu žvelgia į futbolo vystymo gyvenvietėje perspektyvas. Mūsų optimizmas pagrįstas sėkminga mokomojo treniruočių proceso organizavimu, augančiu futbolo masiškumu. Tuomet bus dar atkakliau kovojama su girtavimu ir alkoholizmu.

Sniečkaus futbolo federacija

Redaktorė
A. POLETAJEVA

REDAKCIJOS ADRESAS: 234761, Lietuvos TSR, Ignalinos rajonas, Sniečkus, Vakarų statybos valdyba; tel. 26128, 26971.
Laikraštis išeina lietuvių ir rusų kalbomis trečiadieniais.

Iškilioji spauda. Formatas A-3. 0,25 spaudos lanko. Tiražas 300. Užsakymo Nr. 32. Rinko ir spaudė Utenos spaustuvės Zarasų filialas, Zarasai, M. Gorkio 65, telefonas 52655, ind. 67311.

Энергетик. Орган парткома, объединенного построечного комитета профсоюза № 150, комитета комсомола и администрации Западного управления строительства. Редактор А. Полетаева. Снечкус. На литовском языке.